

Comune di Taormina

Città Metropolitana di Messina



DELIBERAZIONE DEL CONSIGLIO COMUNALE

N. 05 del reg. Data 02.03.2023	OGGETTO: Progettazione esecutiva ed esecuzione in appalto dei lavori di raddoppio della linea ferroviaria Messina – Catania, tratta Giampileri (e) – Fiumefreddo (i), 1° lotto Funzionale Fiumefreddo (i) – Taormina (i)/Letojanni (e), compresa la realizzazione dell’interconnessione Taormina – Letojanni e la dismissione degli impianti della linea attuale tra Fiumefreddo e l’allaccio con linea storica. “Progetto relativo all’allaccio autostradale temporaneo per il collegamento diretto tra le aree di cantiere poste nei pressi della SS185 (al Km 65 circa) e la A18 nei pressi delle aree di servizio Calatabiano est/ovest”
---	---

L’anno **duemilaventitré**, il giorno **due**, del mese di **Marzo**, alle ore **18:20** e seguenti, nel Comune di Taormina, nella sala consiliare del Palazzo Municipale, si è riunito il Consiglio Comunale, in seduta pubblica di prima convocazione, a seguito di avviso di convocazione notificato ai sensi del vigente regolamento e relativo ad ordine del giorno determinato Vice Presidente.

Il Vice Presidente invita il Segretario Generale ad effettuare l’appello dei presenti. Eseguito l’appello nominale, risultano presenti i Signori:

CONSIGLIERI		Pres.	Ass.	CONSIGLIERI		Pres.	Ass.
GABERSCEK	Lucia	X		ABBATE	Salvatore		X
LOMBARDO	Ruggero	X		RUSSOTTI	Maria Grazia	X	
CARPITA	Andrea	X		STERRANTINO	Giuseppe	X	
CALTABIANO	Alessandra	X		CULLURA’	Alessandra		X
PASSALACQUA	Marcello	X		GIARDINA	Claudio	X	
BROCATO	Salvatore	X		RANERI	Giuseppa		X
FARACI	Manfredi	X		D’AVENI	Antonio		X
BENIGNI	Piero	X		CILONA	Salvatore		X

Assegnati n. 16 Presenti n. 11
In carica n. 16 Assenti n. 5

Presiede la Signora Caltabiano Alessandra, nella sua qualità di **Vice Presidente**.
Partecipa alla seduta il **Segretario Generale**, Dott. Giuseppe Bartorilla
La seduta è valida, essendo risultato legale il numero degli intervenuti.

Il Vice Presidente del Consiglio dichiara aperto il dibattito sul punto.

Prende la parola il Sindaco, il quale relaziona sinteticamente sull'argomento posto all'ordine del giorno. Sollecita l'approvazione della proposta di deliberazione.

Interviene il Presidente della Commissione Consiliare Competente per materia, la quale augura buon lavoro agli Assessori Comunali. Illustra il verbale di relativa Commissione.

Non registrandosi interventi, si passa alle dichiarazioni di voto.

Interviene il Consigliere D'Aveni, il quale ricorda le battaglie fatte per l'appalto di cui trattasi. Ringrazia il Sindaco ed il Presidente del Consiglio precedente, per essere stato invitato a partecipare ad alcune importanti riunioni. Illustra, nel dettaglio, la proposta di deliberazione in argomento. A suo parere si poteva fare molto di più, pertanto dichiara di votare contro, tenuto conto, altresì, della previsione dell'abbattimento di numerosi alberi.

Prende la parola il Consigliere Benigni, il quale è del parere che l'opera pubblica in argomento porterà sviluppo e prosperità economica alla città ed alle frazioni. Preannuncia il proprio voto favorevole.

Entra in aula il Consigliere Cilona, alle ore 19.35

Interviene il Consigliere Passalacqua, il quale lamenta la carenza i controlli sul territorio. Trattasi, a suo parere, di un progetto folle.

Prende la parola il Consigliere Sterrantino, il quale ricorda le battaglie fatte a suo tempo. A suo parere, l'opera è fondamentale per lo sviluppo del territorio. Preannuncia il proprio voto favorevole, evidenziando, al contempo, alcune perplessità.

Prende la parola il Consigliere Cullurà, la quale preannuncia il proprio voto favorevole.

Interviene il Consigliere Brocato, il quale ricorda di aver sostenuto, da sempre, il progetto riguardante il raddoppio ferroviario, rappresentando, detto progetto, una opportunità per la comunità. Sottolinea, di contro, che la realizzazione del citato progetto, avrà un impatto negativo importate sul territorio. Pertanto, preannuncia il proprio voto d'astensione.

Interviene il Consigliere Faraci, il quale sottolinea che trattasi di un'opera fondamentale, senza alcuna scusante.

Prende la parola il Sindaco, il quale illustra il progetto in discussione. Spiega, nel dettaglio ed in sintesi, le opere pubbliche che dovranno essere realizzate, illustrando la tempistica ed il relativo cronoprogramma.

Interviene il Consigliere Passalacqua, il quale ringrazia il Sindaco per le parole profuse. Lamenta lo sperpero di denaro pubblico da parte della Regione Siciliana.

Non si registrano altri interventi, pertanto il Vice Presidente del Consiglio Comunale pone in votazione la proposta di deliberazione di cui in oggetto

Presenti n. 15

Assenti n. 1 (Benigni)

IL CONSIGLIO COMUNALE

Vista l'allegata proposta di deliberazione;

Uditi gli interventi che precedono;

Visto il D.lgs 267/2000;

Visto lo Statuto Comunale;

Con voti favorevoli n. 12, contrario n. 1 (D'Aveni), astenuti n. 2 (Abbate – Brocato), espressi dai Consiglieri Comunali presenti per alzata di mano,

DELIBERA

- 1) **Approvare** la proposta di deliberazione di cui in oggetto, allegata alle presente deliberazione per costituirne parte integrante e sostanziale.



COMUNE DI TAORMINA

Città Metropolitana di Messina

Proposta di Deliberazione per il Consiglio Comunale

Oggetto: Progettazione esecutiva ed esecuzione in appalto dei lavori di raddoppio della linea ferroviaria Messina – Catania, tratta Giampilieri (e) – Fiumefreddo (i), 1° Lotto Funzionale Fiumefreddo (i) – Taormina (i) Letojanni (e), compresa la realizzazione dell'Interconnessione Taormina – Letojanni e la dismissione degli impianti della linea attuale fra Fiumefreddo e l'allaccio con la linea storica. Progetto relativo all'allaccio autostradale per il collegamento diretto tra le aree di Cantiere poste nei pressi della SS185 (Km 65 circa) e la A18 nei pressi dell'area di servizio Calatabiano est/ovest.

IL SINDACO

Premesso

che con la delibera 21 dicembre 2011, n. 121, il CIPE ha approvato il Programma Infrastrutture Strategiche (PIS), che prevede un'articolata serie di interventi infrastrutturali attraverso i quali sostenere lo sviluppo e la modernizzazione del Paese e considerati a tal fine di interesse prioritario;

che il 28 febbraio 2013 è stato sottoscritto il Contratto Istituzionale di Sviluppo per la realizzazione della direttrice ferroviaria Messina – Catania – Palermo tra il Ministro per la Coesione Territoriale, il Vice-Ministro delle Infrastrutture e dei Trasporti, la Regione Siciliana, Ferrovie dello Stato Italiane S.p.A. e Rete Ferroviaria Italiana S.p.A.;

che il Programma Infrastrutture Strategiche (PIS), aggiornato ogni anno con la presentazione dell'Allegato infrastrutture al Documento di Economia e Finanze e che l'undicesimo Allegato Infrastrutture al Documento di economia e finanza (DEF) del 2013, relativo al Programma Infrastrutture Strategiche (PIS) per gli anni 2014-16, che ha ricevuto l'intesa della Conferenza Unificata il 16 aprile 2014 e successivamente è stato valutato dal CIPE in data 1 agosto 2014, prevede tra le Infrastrutture Strategiche l'Asse ferroviario Palermo-Catania-Messina ed in particolare il raddoppio della tratta Giampilieri-Fiumefreddo”;

che con il D.L. n. 133 del 12.09.2014 convertito in legge n. 164 dell'11.11.2014 e s.m.i. sono state date disposizioni urgenti per sbloccare gli interventi sugli assi ferroviari Napoli - Bari e Palermo - Catania – Messina;

che ai sensi dell'art. 1, comma 1, del citato D.L. n. 133/2014, come modificato dall'art. 7, comma 9-bis, della legge 26 febbraio 2016 n. 21 di conversione con modificazioni del decreto legge 30 dicembre 2015 n. 210, l'Amministratore Delegato di RFI S.p.A. è stato nominato Commissario per la realizzazione delle opere relative agli assi ferroviari Napoli - Bari e Palermo – Catania - Messina;

che l'art. 1, comma 1138, della legge 27 dicembre 2017, n. 205, ha prorogato al 31 dicembre 2020 il termine di cui all'art. 1, comma 1, primo periodo del decreto legge 133/2014 convertito, con modificazioni, dalla legge 164/2014, relativo alla durata dell'incarico del Commissario;

che con note prot. RFI-DIN-DIS.CT\A0011\P\2018\0000383 del 24 ottobre 2018 e prot. RFI-DIN-DIS.CT\A0011\P\2018\0000387 del 24 ottobre 2018 RFI S.p.A. ha inviato il progetto definitivo per la Conferenza dei Servizi a tutte le amministrazioni competenti nonché ai gestori delle opere interferenti;

che con Ordinanza del Commissario n. 38 del 9 novembre 2018 è stata indetta la Conferenza di Servizi per la valutazione ed approvazione del progetto definitivo del “Raddoppio della tratta Giampilieri – Fiumefreddo”;

che in tale sede il Comune di Taormina, con delibera di Consiglio Comunale n. 56 del 27 dicembre 2018, ha espresso parere favorevole al progetto definitivo del “Raddoppio della tratta Giampilieri - Fiumefreddo successivamente modificata ed integrata con delibera di Consiglio Comunale n. 37 del

giugno 2019, per la parte di competenza, con osservazioni oggetto di valutazione nell'approvazione del progetto con Ordinanza n. 49 del 19 settembre 2020, pubblicata sulla GURI n. 110, foglio delle inserzioni, del Commissario;

che con Ordinanza n. 49 pubblicata sulla GURI n. 110, foglio delle inserzioni, del 19 settembre 2020, il detto Commissario ha approvato con prescrizioni il progetto definitivo del "Raddoppio della tratta Giampileri – Fiumefreddo";

che tale approvazione ha determinato la compatibilità ambientale dell'opera, il perfezionamento, ad ogni fine urbanistico ed edilizio, dell'intesa Stato-Regione sulla sua localizzazione e l'assoggettamento degli immobili su cui è localizzata l'opera al vincolo preordinato all'esproprio;

che con la menzionata Ordinanza n. 49 è stata altresì dichiarata la pubblica utilità delle opere e la sua efficacia;

che con riferimento alla predetta Ordinanza n. 49 del 19 settembre 2020, l'ottemperanza alle prescrizioni non potrà comunque comportare incrementi del limite di spesa stabilito in sede di approvazione del progetto preliminare del "Raddoppio della tratta Giampileri - Fiumefreddo" di cui alla citata Ordinanza;

che il progetto prevede, fra l'altro, la realizzazione, nel territorio del comune di Taormina delle seguenti viabilità:

- NI16 con inizio in prossimità del km 7+650 di progetto della tratta ferroviaria Fiumefreddo – Taormina con la funzione di garantire l'accesso alla fermata Alcantara – Giardini Naxos;
- NI17 in prossimità del km 13+715 di progetto della tratta ferroviaria Fiumefreddo – Taormina, rampa con la funzione di collegamento con il parcheggio della nuova stazione di Taormina;
- NI18 in prossimità del km 13+750 di progetto della tratta ferroviaria Fiumefreddo – Taormina, di adeguamento di via Garipoli, rami Nord e Sud e della nuova rotatoria necessaria all'innesto della NI17 con l'asse viario;

che la realizzazione di dette viabilità consentirà la ricucitura del territorio in prossimità dell'infrastruttura ferroviaria e l'accesso ai fondi interclusi;

Preso atto della nota prot. n. 499 del 05.01.2023, allegata al presente atto per costituirne parte integrante e sostanziale, con la quale si trasmette a questa amministrazione un progetto preliminare ed una proposta migliorativa di cantierizzazione relativa all'allaccio autostradale mediante le aree di servizio Calatabiano EST/OVEST;

Visti:

il D. Lgs. 18 agosto 2000, n. 267;
lo Statuto Comunale;

PROPONE CHE IL CONSIGLIO COMUNALE DELIBERI

1) Di prendere atto, condividendone le motivazioni, della nota prot. n. 499 del 05.01.2023, allegata al presente atto per costituirne parte integrante e sostanziale.

2) Di dare atto che l'intervento di cui trattasi, rimane subordinato all'acquisizione di tutti i pareri tecnici previsti dalla normativa vigente.

Taormina li 27.02.2023



IL SINDACO
(Prof. Mario Bolognari)

OGGETTO: Progettazione esecutiva ed esecuzione in appalto dei lavori di raddoppio della linea ferroviaria Messina - Catania, tratta Giampileri (e) - Fiumefreddo (i), 1° lotto Funzionale Fiumefreddo (i) - Taormina (i)/Letojanni (e), compresa la realizzazione dell'interconnessione Taormina - Letojanni e la dismissione degli impianti della linea attuale tra Fiumefreddo e l'allaccio con la linea storica.

"Progetto relativo all'allaccio autostradale temporaneo per il collegamento diretto tra le aree di Cantiere poste nei pressi della SS 185 (al km 65 circa) e la A18 nei pressi delle aree di servizio Calatabiano est/ovest".

Sulla presente proposta di deliberazione si esprime, ai sensi dell'art. 49, comma 1 e 147 bis, comma 1, D.Lgs n. 267/2000 e s.m.i.

Parere FAVOREVOLE di regolarità tecnica, attestante la regolarità e la correttezza dell'azione amministrativa

Parere NON FAVOREVOLE per le motivazioni allegate

Taormina li

27/02/2013

IL RESPONSABILE DELL'AREA URBANISTICA e LL.PP.



Ing. Massimo PUGLISI

AREA ECONOMICO FINANZIARIA

PARERE DEL RESPONSABILE DELL'AREA IN ORDINE ALLA REGOLARITA' CONTABILE

Sulla presente proposta di deliberazione si esprime, ai sensi dell'art. 49, comma 1 e 147 bis, comma 1, D.Lgs n. 267/2000 e s.m.i.

Parere FAVOREVOLE di regolarità tecnica, attestante la regolarità e la correttezza dell'azione amministrativa

Parere NON FAVOREVOLE per le motivazioni allegate

Taormina li _____

IL RESPONSABILE DELL'AREA ECONOMICO FINANZIARIA

Dott.ssa Angela LA TORRE

Messina Catania
lotto sud

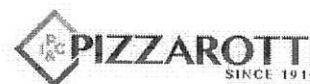

Roma, 13 dicembre 2022
Prot. PG/FG/GV/AC/fs/0380/22

Comune di Taormina
Protocollo Generale
N. 0000499 del 05/01/2023

AREA URBANISTICA E LAVORI PUBBLICI

Assessori
SINDACO

Spett.le
Comune di Taormina
Palazzo dei Giurati - Corso Umberto, 217
sindaco@comune.taormina.me.it

p.c.
Spett.le
R.F.I. S.p.A.
Dir. Investimenti Prog. Investimenti
Referente di Progetto
Piazza Giovanni XXIII stazione FS di Catania c.le
95129 CATANIA
c.a. Ing. S. LEOCATA
rfi-din-dpi.s.pnc@pec.rfi.it

Spett.le
ITALFERR S.p.A.
Dir. Gestione Commesse Captive
Area Gestione Commesse SUD – Grandi Appalti
Responsabile dei Lavori
Via D. Cimarosa n. 10
90123 - PALERMO
c.a. Ing. S. VANADIA
pmsicilia.italferr@legalmail.it

Oggetto: : Progettazione esecutiva ed esecuzione in appalto dei lavori di raddoppio della linea ferroviaria Messina - Catania, tratta Giampileri (e) - Fiumefreddo (i), 1° Lotto Funzionale Fiumefreddo (i) - Taormina (i)/Letojanni (e), compresa la realizzazione dell'Interconnessione Taormina - Letojanni e la dismissione degli impianti della linea attuale fra Fiumefreddo e l'allaccio con la linea storica
Progetto relativo all'allaccio autostradale per il collegamento diretto tra le aree di Cantiere poste nei pressi della SS185 (km 65 circa) e la A18 nei pressi dell'area di servizio Calatabiano est/ovest

Come discusso nell'incontro tenutosi lo scorso 12 dicembre 2022 presso i vostri uffici alla presenza della Stazione Appaltante RFI Spa e della sua struttura tecnica Italferr Spa, si trasmette a codesta Spettabile Amministrazione un progetto preliminare che recepisce le ottimizzazioni discusse in relazione alla proposta migliorativa di cantierizzazione relativa all'allaccio autostradale mediante le aree di servizio Calatabiano EST/OVEST.

pec@pec.mectsud.it

13/12/2022 15:30

Progetto relativo all'allaccio autostradale per il collegamento diretto tra le aree di Cantiere poste nei pressi della SS185 (km 65 circa) e la A18 nei pressi dell'area di servizio Calatabiano est/ovest.

A sindaco@comune.taormina.me.it Copia rfi-din-dpi.s.pnc@pec.rfi.it • s.leocata@rfi.it • pmsicilia.italferr@legalmail.it • s.vanadia@italferr.it

In allegato quanto in oggetto.

Messina Catania
lotto sud

webuild
group

PIZZAROTTI
S.p.A. - 1996

Sede Legale

Via Giulio Vincenzo Bona, n. 65
00156 – Roma

Sede Operativa

Via Sillemi Alta Snc - c/o complesso "LA PERLA"
98037 – LETOJANNI (ME).

Pec: pec@pec.mectsud.it



Rispetta l'ambiente. Hai davvero bisogno di stampare questa mail

Il testo e gli eventuali documenti trasmessi contengono informazioni riservate al destinatario indicato. La seguente e-mail è confidenziale e la sua riservatezza è tutelata legalmente dal codice della privacy art.13 del D.Lgl. 30.6.2003 n°196 (Reg EU 2006/691). La lettura, copia od altro uso non autorizzato o qualsiasi altra azione derivante dalla conoscenza di queste informazioni sono rigorosamente vietate. Se avete ricevuta la presente e-mail per errore Vi chiediamo di informarci e di provvedere immediatamente alla sua distruzione.

- 2022.12.13_L2-COMUNE TAORMINA-ITALFERR-RFI_0380_Progetto relativo all allaccio autostradale per il collegamento diretto tra le aree di Cantiere poste nei pressi [...].pdf (361 KB)
- 1. Elaborato grafico.pdf (2 MB)
- 2. Elaborato grafico.pdf (924 KB)
- image003.jpg (5 KB)

Messina Catania
lotto sud



Si precisa che tale allaccio autostradale (temporaneo) dedicato ai soli mezzi di cantiere, che ha lo scopo di ridurre notevolmente gli impatti sul territorio urbanizzato dei transiti dei mezzi di cantiere provenienti dall'autostrada A18 e diretti alle aree di cantiere poste nei pressi della SS185 (km 65), dovrà scontare gli iter autorizzativi, già avviati, presso il MIMS, MITE e CAS.

Distinti saluti.

Il Presidente del Consorzio
Ing. Pietro Mario Gianvecchio

A handwritten signature in black ink, appearing to read "P. Gianvecchio".

Allegati:

- n. 2 elaborati grafici

A small, faint handwritten mark or signature.

Handwritten initials "gv" in black ink.

A small, faint handwritten mark or signature.

Posta Certificata Legalmail <posta-certificata@legalmail.it>

13/12/2022 15:31

CONSEGNA: Progetto relativo all'allaccio autostradale per il collegamento diretto tra le aree di Cantiere poste nei pressi della SS185 (km 65 circa) e la A18 nei pressi dell'area di servizio Calatabiano est/ovest.

A pec@pec.mectsud.it

Ricevuta di avvenuta consegna

Il giorno 13/12/2022 alle ore 15:31:11 (+0100) il messaggio "Progetto relativo all'allaccio autostradale per il collegamento diretto tra le aree di Cantiere poste nei pressi della SS185 (km 65 circa) e la A18 nei pressi dell'area di servizio Calatabiano est/ovest." proveniente da "pec@pec.mectsud.it" ed indirizzato a "pmsicilia.italferr@legalmail.it" è stato consegnato nella casella di destinazione.

Questa ricevuta, per Sua garanzia, è firmata digitalmente e la preghiamo di conservarla come attestato della consegna del messaggio alla casella destinataria.

Identificativo messaggio: opec228.20221213153047.10740.01.1.12@pec-email.com

Delivery receipt

The message "Progetto relativo all'allaccio autostradale per il collegamento diretto tra le aree di Cantiere poste nei pressi della SS185 (km 65 circa) e la A18 nei pressi dell'area di servizio Calatabiano est/ovest." sent by "pec@pec.mectsud.it", on 13/12/2022 at 15:31:11 (+0100) and addressed to "pmsicilia.italferr@legalmail.it", was delivered by the certified email system.

As a guarantee to you, this receipt is digitally signed. Please keep it as certificate of delivery to the specified mailbox.

Message ID: opec228.20221213153047.10740.01.1.12@pec-email.com

-
- daticert.xml (2 KB)

posta-certificata@pec.actalis.it

13/12/2022 15:31

CONSEGNA: Progetto relativo all'allaccio autostradale per il collegamento diretto tra le aree di Cantiere poste nei pressi della SS185 (km 65 circa) e la A18 nei pressi dell'area di servizio Calatabiano est/ovest.

A pec@pec.mectsud.it

Ricevuta di avvenuta consegna

Il giorno 13/12/2022 alle ore 15:31:02 (+0100) il messaggio

"Progetto relativo all'allaccio autostradale per il collegamento diretto tra le aree di Cantiere poste nei pressi della SS185 (km 65 circa) e la A18 nei pressi dell'area di servizio Calatabiano est/ovest." proveniente da "pec@pec.mectsud.it" ed indirizzato a "rfi-din-dpi.s.pnc@pec.rfi.it" è stato consegnato nella casella di destinazione.
Identificativo messaggio: opec228.20221213153047.10740.01.1.12@pec-email.com

- daticert.xml (2 KB)
- smime.p7s (9 KB)

posta-certificata@pec-email.com

13/12/2022 15:30

ACCETTAZIONE: Progetto relativo all'allaccio autostradale per il collegamento diretto tra le aree di Cantiere poste nei pressi della SS185 (km 65 circa) e la A18 nei pressi dell'area di servizio Calatabiano est/ovest.

A pec@pec.mectsud.it

Ricevuta di accettazione

Il giorno 13/12/2022 alle ore 15:30:58 (+0100) il messaggio

"Progetto relativo all'allaccio autostradale per il collegamento diretto tra le aree di Cantiere poste nei pressi della SS185 (km 65 circa) e la A18 nei pressi dell'area di servizio Calatabiano est/ovest." proveniente da "pec@pec.mectsud.it"

ed indirizzato a:

pmsicilia.italferr@legalmail.it ("posta certificata")

rfi-din-dpi.s.pnc@pec.rfi.it ("posta certificata")

s.leocata@rfi.it ("posta ordinaria")

s.vanadia@italferr.it ("posta ordinaria")



sindaco@comune.taormina.me.it ("posta ordinaria")

è stato accettato dal sistema ed inoltrato.

Identificativo del messaggio: opec228.20221213153047.10740.01.1.12@pec-email.com

- daticert.xml (2 KB)

LEGENDA

-  viabilità pubblica esistente
-  Nuova viabilità da realizzare ad uso esclusivo dei mezzi dei cantieri per il raddoppio ferroviario. Al termine dei lavori si prevede il ripristino dei luoghi come da ante operam.
-  Viabilità pubblica esistente da adeguare con interventi di allargamento. Al termine dei lavori si potrà ripristinare lo stato dei luoghi come da ante operam.



CANTIERIZZAZIONE
PISTA DI CANTIERE/FERROVIA TURISTICA ALCANTARA RANDAZZO - SVINCOLI A18

Scala 1:250
 Tavola 2a/2

② Fascia R.s.p. No A.18/20/1/1/1

③ Fascia R.s.p. No A.18/20/1/1/1 - E3

④ Fascia R.s.p. No A.18/20/1/1/1 - P.1/1/1/1/1



Scala 1:1000
Tavola 1d12

CANTIERIZZAZIONE
PISTA DI CANTIERE/FERROVIA TURISTICA ALCANTARA RANDAZZO - SVINCOLI A18

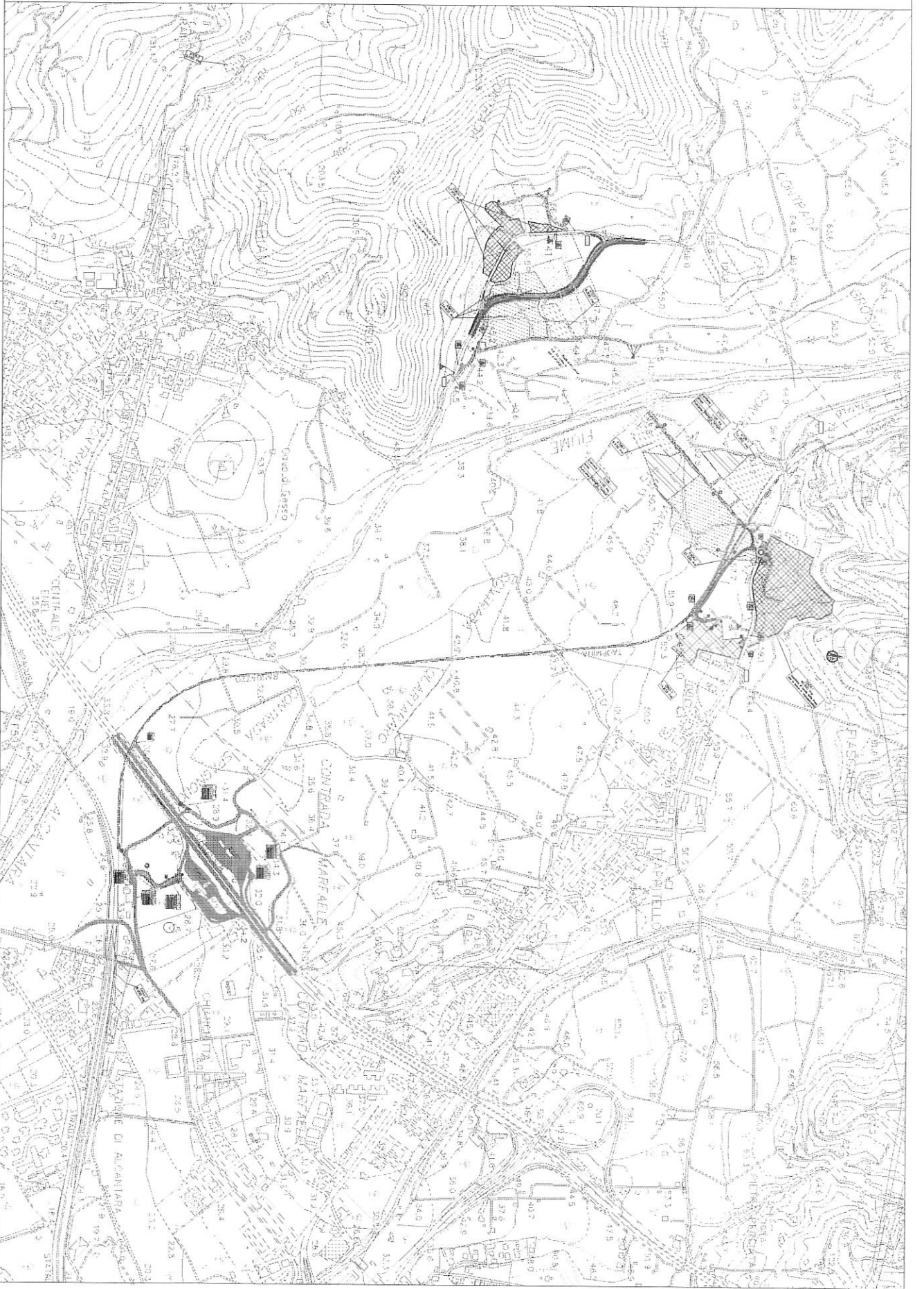

CANTIERIZZAZIONE
PISTA DI CANTIERE/FERROVIA TURISTICA ALCANTARA RANDAZZO - SVINCOLI A18

Scala 1:1000
Tavola 1di2

Il presente verbale, salvo ulteriore lettura ed approvazione, ai sensi e per gli effetti dell'art. 186 dell'Ordinamento Amministrativo degli Enti Locali nella Regione Siciliana, approvato con L.R. 15 marzo 1963, n. 16, viene sottoscritto come segue:

IL VICEPRESIDENTE DEL CONSIGLIO

Caltabiano Alessandra

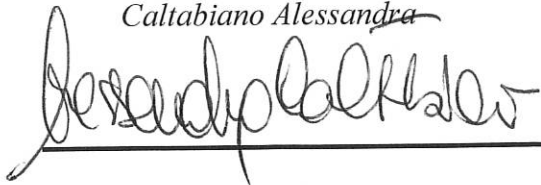

IL SEGRETARIO GENERALE

Dott. Giuseppe Bartorilla



E' DIVENUTA ESECUTIVA IL GIORNO _____

Decorsi 10 giorni dalla pubblicazione (art. 12, comma 1, L.R. n. 44/91)

Reg. Albo Pret. on line n. ____ / ____ del _____ Il responsabile _____

Dichiarata immediatamente esecutiva (art. 12, comma 2, L.R. n. 44/91)

Dalla Residenza Municipale, _____

IL SEGRETARIO GENERALE